ΤΕΤΑΡΤΗ 2 ΜΑΪΟΥ 1973

ΙΔΡΥΤΗΣ: ΔΗΜ. ΛΑΜΠΡΑΚΗΣ
ΕΚΔΟΤΗΣ ΔΙΕΥΘΥΝΤΗΣ: ΚΩΣΤΑΣ ΝΙΤΣΟΣ

ΓΡΑΦΕΙΑ: Χρήστου Λαβδᾶ 3
ΤΗΛΕΦΩΝΑ: 3230.221–23 & 3237.283–86

ΤΑ ΝΕΑ

14 ΣΕΛΙΔΕΣ

ΑΘΗΝΑ, ΕΤΟΣ 28ο, ΑΡ. 8549 ● ΤΙΜΗ ΦΥΛΛΟΥ ΔΡΑΧΜΕΣ 2,50

Τό πιό αἱματοβαμμένο Πάσχα

26 ΝΕΚΡΟΙ

Πάνω ἀπό 100 τραυματίες

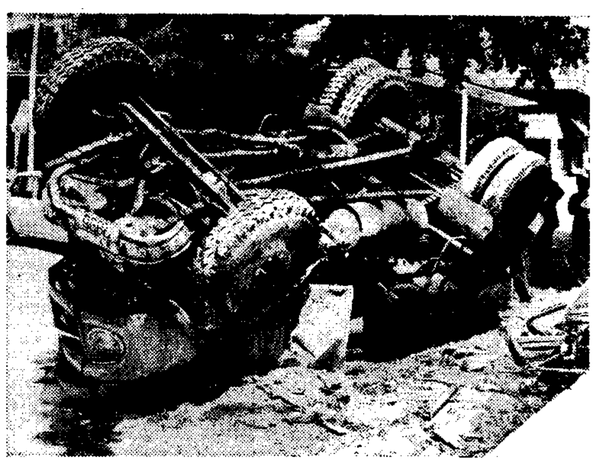

Τό δυτικοφόρο ἀναποδογυρισμένο, μετά τή σύγκρουσή του μέ τό λεωφορεῖο, στά Ἄνω Ἰλίσια.

ΠΡΩΤΟΦΑΝΗΣ Ο ΑΠΟΛΟΓΙΣΜΟΣ ΤΗΣ «ΕΞΟΔΟΥ»

Αἱματοβαμμένος ἀπό τή δράση τῶν τροχοφόρων ὑπῆρξε ὁ φετεινός ἑορτασμός τοῦ Πάσχα καί τῆς Πρωτομαγιᾶς, ἰδιαίτερα στήν ὕπαιθρο. Ἡ πρωτοφανής ἔξοδος ὀχημάτων ἀπό τίς πόλεις στήν ἐπαρχία, ἡ ἀκαταλληλότητα τῶν ἐπαρχιακῶν δρόμων νά σηκώσουν τόση κίνηση καί ἡ ἀπροσεξία τῶν ὁδηγῶν, εἶχαν σάν ἀποτέλεσμα 26 νεκρούς καί πάνω ἀπό 100 τραυματίες. Ἀπ' αὐτούς τέσσερις νεκροί καί ἐννέα τραυματίες ἦταν στήν Ἀθήνα.

Ἀπό σήμερα ἡ Ἀθήνα ξαναβρίσκει τό συνηθισμένο της ρυθμό, μετά τήν ἐπιστροφή 1.500.000 κατοίκων πού γιόρτασαν τό Πάσχα καί τήν Πρωτομαγιά στήν ἑλληνική ἐπαρχία, πού κατακλύσθηκε ἐφέτος ἀπό ἐκδρομεῖς.

Ἡ ἐπιστροφή τῶν Ἀθηναίων ἄρχισε χθές τό μεσημέρι καί ὁλοκληρώθηκε σήμερα τίς πρωϊνές ὧρες. Χιλιάδες αὐτοκίνητα, ἐκινοῦντο ὡς ἀργά τή νύκτα στούς ἐθνικούς αὐτοκινητοδρόμους Ἀθηνῶν —Λαμίας καί Ἀθηνῶν — Κορίνθου. Ἡ μεγαλύτερη κίνηση ἐκδρομέων παρατηρήθηκε ἀπό τήν Ἀθήνα πρός τήν Πελοπόννησο.

Ὅπως ἔγινε γνωστό ἀπό τήν Τροχαία Προαστίων Πρωτευούσης, κατά τό πενθήμερο, ἀπό Μεγάλη Πέμπτη ἕως χθές, κινήθηκαν στόν ἐθνικό αὐτοκινητόδρομο Ἀθηνῶν — Θεσσαλονίκης περί τά 190.000 πάσης φύσεως τροχοφόρα. Στόν αὐτοκινητόδρομο Ἀθηνῶν — Κορίνθου περί τά 210.000 τροχοφόρα, στά Μεσόγεια 40.000 τροχοφόρα καί στόν παραλιακό δρόμο πρός Σούνιο 30.000 τροχοφόρα.

Στούς ἀριθμούς αὐτούς συμπεριλαμβάνονται ὀχήματα (ὅπως ταξί πούλμαν καί λεωφορεῖα) τά ὁποῖα ἐκτελοῦσαν συνεχῆ δρομολόγια ἀπό τήν πρωτεύουσα πρός τήν ἐπαρχία. Ἐπίσης, συμπεριλαμβάνεται μεγάλος ἀριθμός Ι.Χ. αὐτοκινήτων καί ἄλλων ὀχημάτων, τά ὁποῖα βγῆκαν τήν Μεγάλη Πέμπτη καί τήν Μεγάλη Παρασκευή πρός τήν ἐπαρχία, ξαναπέστρεψαν στήν Ἀθήνα καί ξαναβγῆκαν κατά τίς ἄλλες τρεῖς ἑορταστικές ἡμέρες.

Ἡ μεγαλύτερη κίνηση πρός τήν ἐπαρχία παρατηρήθηκε τή Μεγάλη Πέμπτη. Σέ διάστημα δώδεκα ὡρῶν πέρασαν ἀπό τούς ἐθνικούς αὐτοκινητόδρομους Ἀθηνῶν — Λαμίας καί Ἀθηνῶν — Κορίνθου περί τά 200.000 τροχοφόρα. Ἔντονη ὑπῆρξε ἡ κίνηση καί τή Μεγάλη Παρασκευή, γιά νά μειωθῆ αἰσθητά τό Μεγάλο Σάββατο καί τήν Κυριακή τοῦ Πάσχα.

Μέ τήν ἐπάνοδο τῶν Ἀθηναίων στά σπίτια τους, ἔληξε καί ἡ γενική κινητοποίηση τῆς Τροχαίας Προαστίων, Πρωτευούσης, οἱ ἄνδρες τῆς ὁποίας ἀπό τό πρωΐ τῆς Μεγάλης Πέμπτης βρίσκονταν σέ κατάσταση ἑτοιμότητος. Οἱ αὐτοκινητόδρομοι ἐλέγχονταν ἀπό τροχονόμους, μοτοσυκλεττιστάς καί περιπολικά τῆς Ἀμέσου Ἐπεμβάσεως.

Ἐξ ἄλλου, σύμφωνα μέ ἀνακοίνωση τοῦ ὑπουργείου Ναυτιλίας — Μεταφορῶν — Ἐπικοινωνιῶν, ἀπό τή Μεγάλη Πέμπτη ὡς τήν Πρωτομαγιά διακινήθηκαν διά θαλάσσης 465.000 περίπου ἐπιβάτες καί 58.000 περίπου ὀχήματα. Εἰδικώτερα, ἀπό τόν Πειραιά (πλήν Ἀργοσαρωνικοῦ) 42.000 ἐπιβάτες καί 2.600 ὀχήματα. Γιά τόν Ἀργοσαρωνικό, 74.000 ἐπιβάτες καί 2.600 ὀχήματα. Διά τῶν τοπικῶν γραμμῶν: 23.000 ἐπιβάτες καί 1.800 ὀχήματα. Διά τῶν πορθμειακῶν γραμμῶν: 326.000 ἐπιβάτες καί 51.000 ὀχήματα.

Στή Μακεδονία

ΘΕΣΣΑΛΟΝΙΚΗ, 2. Τοῦ ἀντασοκριτοῦ μας. — Ἐντυπωσιακή ὑπῆρξε ἡ ἔξοδος τῶν Θεσσαλονικέων κατά τό ἑορταστικό τριήμερο, μέ κύριο πόλο ἕλξεως τή Χαλκιδική. Τό Σαββατοκύριακο, ἀλλά καί τήν ἡμέρα τῆς Πρωτομαγιᾶς, χιλιάδες αὐτοκίνητα ἀπό τή Θεσσαλονίκη, τό ἐσωτερικό τῆς Βορείου Ἑλλάδος καί τήν Ἀθήνα κινήθηκαν πρός διάφορες περιοχές τῆς Χαλκιδικῆς καί τά παράλια προάστια τῆς πόλεως. Στήν ὁμαδική ἔξοδο συνετέλεσε καί ἡ καλοκαιρία.

Σύμφωνα μέ στοιχεῖα τῆς Χωρο-

● Συνέχεια στή σελίδα 11

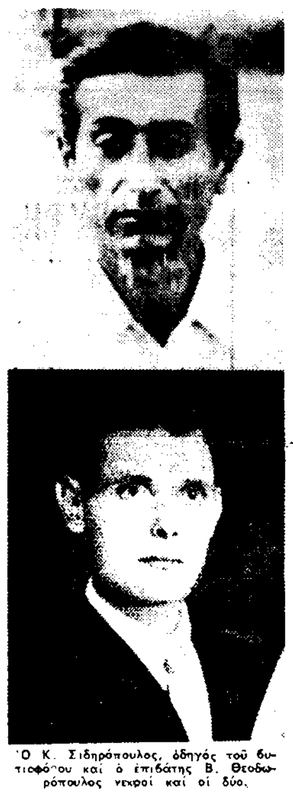

Ὁ Κ. Σιδηρόπουλος, ὁδηγός τοῦ δυτικοφόρου καί ὁ ἐπιβάτης Β. Θεοδωρόπουλος νεκροί καί οἱ δύο.

ΑΣΥΛΛΗΠΤΟΙ ΟΙ ΔΡΑΣΤΕΣ

Ἔκλεψαν κοσμήματα 500.000 δρ.

110 ΧΡΥΣΕΣ ΛΙΡΕΣ ΚΑΙ 1.200 ΔΟΛΛΑΡΙΑ

Ἄγνωστοι καί ἀσύλληπτοι παραμένουν οἱ δράστες τῆς μεγάλης διαρρήξεως, πού ἔγινε τή Μεγάλη Ἑβδομάδα στό σπίτι τοῦ Βασ. Παλτόγλου, ἐτῶν 65, ἐργολάβου οἰκοδομῶν, στήν ὁδό Καραολῆ 1 τοῦ Παλαιοῦ Φαλήρου. Οἱ κακοποιοί ἐπωφελήθηκαν τῆς ἀπουσίας τῶν ἐνοίκων, μπῆκαν στό σπίτι ἀπό παράθυρο τοῦ φωταγωγοῦ, τό ὁποῖο παραβίασαν καί ἔκλεψαν κοσμήματα ἀξίας 500.000 δραχμῶν περίπου, 110 χρυσές λίρες καί 1.200 δολλάρια. Ὁ Βασ. Παλτόγλου καί ἡ γυναίκα του ἀναχώρησαν τή Μεγάλη Τρίτη γιά τή Λευκάδα, ὅπου πέρασαν τό Πάσχα. Ἐπέστρεψαν τή Δευτέρα τό βράδυ καί τότε διαπίστωσαν ὅτι εἶχε γίνει διάρρηξη στό σπίτι τους.

● Τή νύκτα τῆς 26ης πρός 27η περασμένου μηνός, ἄγνωστος διέρρηξε διαδοχικά τά γραφεῖα τῶν Ι. Κατσαράκη καί Ἀντ. Κουρμότου, ἐπί τῆς ὁδοῦ Ἀλκιμάχου 20, στό Πογκρότι. Ἀπό τό γραφεῖο τοῦ πρώτου ἔκλεψε 300 δραχμές καί ἀπό τό γραφεῖο τοῦ δευτέρου 76.600 δραχμές.

Ἡ κ. Παλτόγλου τῆς ὁποίας ἔκλεψαν κοσμήματα ἀξίας 500.000 δρχ. Κάτω τό τμῆμα τῆς ντουλάπας ἀπό τήν ὁποία ἔκλεψαν τά κοσμήματα, 110 χρυσές λίρες καί 1200 δολλάρια.

ΚΑΤΗΓΟΡΕΙΤΑΙ ΤΩΡΑ ΓΙΑ «ΑΜΕΣΟΝ ΣΥΝΕΡΓΕΙΑΝ ΕΙΣ ΑΡΠΑΓΗΝ ΑΝΗΛΙΚΟΥ ΕΠΙ ΚΕΡΔΟΣΚΟΠΙΑ»

Θά ἔπαιρνε χρήματα ἡ μητέρα τοῦ μωροῦ;

ΑΛΛΗΛΟΚΑΤΗΓΟΡΟΥΝΤΑΙ ΟΙ ΔΥΟ ΓΥΝΑΙΚΕΣ

Ἄμεσος συνέργεια εἰς ἁρπαγήν ἀνηλίκου ἐπί κερδοσκοπίᾳ! Αὐτή εἶναι τώρα ἡ κατηγορία πού βαρύνει τήν Γιαννούλα Ταμπάκη γιά τή γνωστή ὑπόθεση τῆς ἁρπαγῆς τοῦ μωροῦ της ἀπό τό σπίτι της, στήν Παλαιά Κοκκινιά. Τήν ἀπήγγειλε ὁ εἰσαγγελεύς κ. Ν. Σπυρόπουλος, τροποποιώντας ἔτσι τήν ἀρχική κατηγορία μέ τήν ὁποία παραπέμφθηκε στήν Εἰσαγγελία ἀπό τό ΙΖ' Ἀστυνομικό Τμῆμα Πειραιῶς καί ἀπό τήν ὁποία ἔλειπε ὁ ὅρος τῆς κερδοσκοπίας.

Ἡ νέα κατηγορία σημαίνει ὅτι ἡ μάνα διέπραξε κακούργημα, ἐφ' ὅσον— ὅπως προέκυψε ἐκ τῶν ὑστέρων— δέχθηκε νά δώση τό παιδί της παίρνοντας ἀπό τήν Κουλουμέντα χρήματα καί μάλιστα μέ... δόσεις. Ἡ πρώτη ἀπ' αὐτές ἦταν 5.000 δρχ. μαζί μέ ἕνα δέμα ρούχα, τά ὁποῖα εἶχε φέρει ἡ Κουλουμέντα ἀπό τήν Ἀμερική, ὅπου εἶχε πάει προσφάτως γιά νά συναντήση τόν ναυτικόν ἄνδρα της, ὁ ὁποῖος— πρέπει νά σημειωθῆ— εἶναι ἄσχετος μέ τήν ὑπόθεση.

Ἡ Ταμπάκη ἀπολογήθηκε τήν Δευτέρα, ἐνῶ τήν ἴδια μέρα συμπλήρωσε τήν ἀπολογία της, πού εἶχε ἀρχίσει τό Σάββατο, καί ἡ Κουλουμέντα. Καί οἱ δύο γυναῖκες ἀφέθησαν προσωρινά ἐλεύθερες.

Οἱ κατηγορίες γιά τήν Ταμπάκη εἶναι:

1. Ἄμεσος συνέργεια εἰς ἁρπαγήν ἀνηλίκου, τελεσθεῖσαν ἐκ κερδοσκοπίας.
2. Παράβαση τοῦ ἄρθρου 15 τοῦ Ν.Δ. 610)1970 «περί ὑποθεσίας κ. λ.π.», καί
3. Παράβαση τοῦ ἄρθρου 230 «περί ψευδοῦς καταμηνύσεως κλπ».

Οἱ κατηγορίες τῆς Κουλουμέντα εἶναι:

1. Ἁρπαγή ἀνηλίκου καί
2. Παράβαση τοῦ ἄρθρου 15 τοῦ Ν. Δ. 610)1970 «περί ὑποθεσίας κλπ.».

Τά πράγματα ἄρχισαν νά παίρνουν ἄλλη τροπή ἀπό τό Σάββατο, ὅταν προσήχθησαν οἱ δύο γυναῖκες στόν Εἰσαγγελέα Πειραιῶς κ. Ν. Σπυρόπουλο. Ἀπολογουμένη ἐκεῖ ἡ Κουλουμέντα, ἰσχυρίστηκε ἐκτός τῶν ἄλλων καί τά ἑξῆς σέ συντομία:

— Γιά νά τήν πείσω νά μοῦ δώση τό παιδί της, τῆς ὑποσχέθηκα νά κανω ὅ,τι μπορῶ γιά νά βοηθήσω τά ἄλλα δύο παιδιά της. Καί ἤμουν ἕτοιμη νά πραγματοποιήσω τήν ὑποσχεσή μου αὐτή. Σέ πρώτη φάση θά τῆς ἔδινα ἕνα δέμα γεμάτο ρουχαλάκια ἀπό τήν Ἀμερική γιά τά παιδιά, τό ὁποῖο τό ἔχω ἀκόμα στό σπίτι μου. Τῆς ὑποσχέθηκα ἀκόμα μαζί μέ τό δέμα νά τῆς δώσω καί 5.000 δραχμές. Ἀργότερα θά τῆς ἔδινα κάθε μῆνα ὅ,τι οἰκονομίες κατόρθωνα νά μαζεύω. Μά ἕνα χιλιάρικο, μά δύο, ὅ,τι μποροῦσα...

Ἡ Ταμπάκη, ἀντιθέτως, στήν ἀπολογία της ἐνώπιον τοῦ εἰσαγγελέως ἔκανε στροφή 180 μοιρῶν καί ἰσχυρίστηκε τά ἑξῆς:

— Ψέματα λέει. Δέν κάναμε καμμιά συμφωνία. Οὔτε μοῦ ὑποσχέθηκε τίποτα, ἀλλά οὔτε καί τῆς ἐζήτησα τίποτα. Μοῦ ἔκλεψε τό παιδί μέσα ἀπό τό σπίτι μου. Αὐτή εἶναι ἡ ἀ-

● Συνέχεια στή σελίδα 10

ΣΥΓΚΡΟΥΣΕΙΣ ΜΕ ΔΙΑΔΗΛΩΤΑΣ

"Ἕνας νεκρός, 3 τραυματίες στή Μαδρίτη

ΜΑΔΡΙΤΗ, 2. Ἀσσοσιέϊτεντ Πρές.

Ἀντικυβερνητικές διαδηλώσεις καί συγκρούσεις διαδηλωτῶν καί ἀστυνομίας ἔγιναν χθές στή Μαδρίτη καί στήν περιοχή τῆς Βαρκελώνης, κατά τόν ἑορτασμό τῆς Πρωτομαγιᾶς. Στή Μαδρίτη ἕνας ἀστυνομικός σκοτώθηκε μέ μαχαιριές καί τρεῖς τραυματίσθηκαν σοβαρά.

Οἱ διαδηλωταί, στήν Ἱσπανική πρωτεύουσα, κρατώντας πινακίδες μέ συνθήματα κατά τῆς δικτατορίας τοῦ Φράνκο, συγκρούσθηκαν μέ ἰσχυρές ἀστυνομικές δυνάμεις στό κέντρο τῆς πόλεως. Ἐκεῖ σκοτώθηκε καί ὁ ἀστυνομικός, χωρίς νά εἶναι δυνατό νά ἐπισημανθῆ ὁ διαδηλωτής πού τόν μαχαίρωσε. Συνελήφθησαν, πάντως, 20—30 ἄτομα.

Ἄλλες ὁμάδες διαδηλωτῶν κατέστρεψαν τά τζάμια τῶν παραθύρων κτιρίων ὅπου στεγάζονται Τράπεζες καί σταμάτησαν τήν κίνηση τῶν αὐτοκινήτων σέ πολλούς δρόμους, ἀλλά διαλύθηκαν πρίν ἐπέμβη ἡ ἀστυνομία.

Ἀντικυβερνητικές διαδηλώσεις ὀργανώθηκαν σέ πολλές πόλεις τῆς Ἱσπανίας. Στό Σάν Κουγκάϊ Ντέλ Βάλλες, κοντά στή Βαρκελώνη, 11.000 περίπου ἄτομα συγκεντρώθηκαν στό χῶρο τῆς Θεολογικῆς Σχολῆς, ὅπου ἄκουσαν λόγο τοῦ κληρικοῦ Καρρέρας. Μετά τή συγκέντρωση, οἱ διαδηλωταί παρήλασαν διά τῶν ὁδῶν τῆς πόλεως, κραυγάζοντας ἀντικυβερνητικά καί ἀντιμοναρχικά συνθήματα. Διαλύθηκαν πρίν ἐπέμβη ἡ ἀστυνομία.

ΕΞΑΙΡΟΥΝΤΑΙ ΑΛΛΑ 167 ΕΙΔΗ ΑΠΟ ΤΟΝ ΕΛΕΓΧΟ ΤΩΝ ΤΙΜΩΝ

Μέ ἀπόφαση τοῦ ὑπουργείου Ἐθνικῆς Οἰκονομίας (Τομεύς Ἐμπορίου), ἐξαιρέθηκαν ἄλλα 167 εἴδη καί πορεῖες ὑπηρεσιῶν, ἀπό τήν διαδικασία τοῦ Ν.Δ. 918)1971 «περί ἐλέγχου τῶν τιμῶν».

Μεταξύ τῶν εἰδῶν, γιά τά ὁποῖα δέν ἀπαιτεῖται πλέον προηγουμένη ἔγκριση τῆς Ἐπιτροπῆς Τιμῶν, γιά τήν ἀναπροσαρμογή τῶν τιμῶν τους, περιλαμβάνονται: Χημικά χρησιμοποιούμενα ὡς δευτερεύουσες καί ἐνδιάμεσες ἤ βοηθητικές ὕλες βιομηχανίας καί βιοτεχνίας, ὑπηρεσίες ταξιδίου καί τουρισμοῦ, ἠλεκτρικά πλυντήρια, κλωστές κεντημάτων, αὐτόματες μηχανές ἐκδόσεως εἰσιτηρίων, βερνίκια ὑποδημάτων προελεύσεως ἐξωτερικοῦ, ζυγοί, αἰθέρια ἔλαια καί ἀρώματα κ.λ.π.

ΓΙΑ ΤΙΣ ΔΗΛΩΣΕΙΣ ΤΟΥ κ. ΚΑΡΑΜΑΝΛΗ

Κοινή δήλωση πρώην ὑπουργῶν Δικαιοσύνης

Ὁ πρώην πρωθυπουργός κ. Παναγιώτης Κανελλόπουλος καί οἱ πρώην ὑπουργοί Δικαιοσύνης κ.κ. Γ. Μαῦρος, Κ. Καλλίας, Κ. Παπακωνσταντίνου, Δ. Παπαστάμου, Π. Πολυχρονίδης, Κ. Στεφανάκης καί Κ. Τσάτσος σέ κοινή διακήρυξη τονίζουν ὅτι οἱ τελευταῖες δηλώσεις τοῦ κ. Καραμανλῆ ἀπέβλεπαν στήν ἀποκατάσταση τῆς ὁμαλότητος καί ὅτι τήν «ἄσκησιν τοῦ καθήκοντος αὐτοῦ εἰς κάθε πολίτην καί κατά μείζονα λόγον εἰς πολιτικόν ἄνδρα πού ἐκυβέρνησεν ἐπί μακρόν τήν χώραν οὐδείς ἔχει τό δικαίωμα νά ἀρνηθῆ».

Ἐπί πλέον ὑποστηρίζουν ὅτι τό περιεχόμενο τῶν δηλώσεων τοῦ κ. Κ. Καραμανλῆ δέν εἶναι δυνατόν νά συνιστᾶ οἱοδήποτε ποινικόν ἀδίκημα ἐφ' ὅσον εἶναι ἀναφαίρετον τό δικαίωμα τῆς ἐκφράσεως γνώμης καί τῆς ἀσκήσεως κριτικῆς.

Οἱ ὀκτώ πολιτικοί τονίζουν τέλος στήν διακήρυξή των ὅτι: «Ὁ ἀποκλεισμός τῆς συμμετοχῆς τῶν πολιτῶν εἰς τήν ἐθνικήν ζωήν, δέν καταργεῖ μόνον τήν ἐλευθερίαν τοῦ στοχασμοῦ. Ἐξουθενώνει τόν πολίτην καί τήν ἔννοιαν τῆς πολιτείας».

ΔΕΙΝΗ Η ΘΕΣΗ ΤΟΥ ΠΡΟΕΔΡΟΥ ΜΕΤΑ ΤΙΣ ΝΕΕΣ ΑΠΟΚΑΛΥΨΕΙΣ

Φωτογραφική σύνθεση τοῦ πρακτορείου Γιουνάϊτεντ Πρές μέ θέμα τούς πρωταγωνιστάς τοῦ σκανδάλου Γουώτεργκέητ. Στή μέση, ὁ πρόεδρος Νίξον, ὁ ὁποῖος, ὁμιλῶν ἀπό τῆς τηλεοράσεως, ἀνέλαβε πλήρως τήν εὐθύνη γιά τό σκάνδαλο. Τόν περιβάλλουν: Ἄνω ἀριστερά, ὁ παραιτηθείς ὑπουργός Δικαιοσύνης Κλάϊεντιστ, κάτω ἀριστερά καί ἄνω δεξιά οἱ ἐπίσης παραιτηθέντες σύμβουλοί του Ἔρλιχμαν καί Χάλντεμαν καί οἱ Μαγκρούντερ, Γκρέϋ καί Ντήν.

Τό "Εφ-Μπί-"Αϊ κατά τοῦ Νίξον

ΚΑΙ Η ΓΕΡΟΥΣΙΑ ΕΝΑΝΤΙΟΝ ΤΟΥ

— Τό μαγιόξυλο!...
(Τοῦ Κώστα Μητρόπουλου)

ΟΥΑΣΙΓΚΤΟΝ, 2. Ἀσσοσιέϊτεντ Πρές, Ρώϋτερ, Γαλλικό Πρακτορεῖο, Γιουνάϊτεντ Πρές.

Τό "Εφ-Μπί-"Αϊ ὑποδαυλίζει συνεχῶς τή φωτιά πού ἄναψε στό Λευκό Οἶκο, τό Σκάνδαλο Γουωτεργκέητ, γιά νά πλήξη τόν Πρόεδρο Νίξον, ἐναντίον τοῦ ὁποίου στρέφεται ἀνοιχτά πλέον καί ἡ Γερουσία διακηρύσσοντας ὅτι δέν ἔχει ἐμπιστοσύνη στήν ἀποτελεσματικότητα τῶν δραματικῶν μέτρων πού ἐξήγγειλε ὁ ἴδιος ὁ Πρόεδρος γιά τή διαλεύκανση τῆς ὑποθέσεως πού συγκλονίζει τίς Ἡνωμένες Πολιτεῖες.

Ἔτσι, τό σκάνδαλο Γουώτεργκέητ ἄρχισε νά περισφίγγη τόν ἀρχηγό τοῦ Λευκοῦ Οἴκου, ὁ ὁποῖος ὡς τώρα, εἶχε κατορθώσει νά μείνη μακριά ἀπό τήν ὑπόθεση, ὑποστηρίζοντας ὅτι οἱ συνεργάτες του τοῦ εἶχαν κρύψει τήν ἀλήθεια.

Οἱ δραματικές ἐξελίξεις τῶν δύο τελευταίων 24ώρων στήν ὑπόθεση πού — ὅπως ὑποστηρίζουν ὁρισμένοι παρατηρηταί — προκαλεῖ σεισμικές δονήσεις πολύ ἐπικίνδυνες γιά τούς Ρεπουμπλικανούς καί τόν ἴδιο τόν πρόεδρο, ἔχουν ὡς ἑξῆς:

— Ὁ πρόεδρος Νίξον ἀνήγγειλε προχθές στόν ἀμερικανικό λαό ὅτι ὁ ὑπουργός Δικαιοσύνης καί οἱ δύο ἀπό τούς στενώτερους προσωπικούς του συμβούλους, ὁ Τζών Ἔρλιχμαν καί ὁ Χ.Ρ. Χαλντεμαν — πού εἶναι γνωστοί σάν «οἱ Γερμανοί» — παραιτήθηκαν ἀπό τίς θέσεις τους. Πρέπει νά σημειωθῆ ὅτι ἀμέσως μετά τήν παραίτηση τῶν «Γερμανῶν», τό "Εφ Μπί "Αϊ ἐγκατασταθῆκε στά γραφεῖα τους καί ἄρχισε νά ἐρευνᾶ τούς ἀπόρρητους φακέλλους των.

—Ὁ πρόεδρος Νίξον διόρισε τόν ὡς τώρα ὑπουργό Ἀμύνης Ἔλλιοτ Ρίτσαρντσον, στή θέση τοῦ ὑπουργοῦ Δικαιοσύνης, μέ ἀπεριόριστες δικαιοδοσίες, γιά νά διαλευκάνη τό σκάνδαλο.

Τό "Εφ Μπί "Αϊ

Μέ τά μέτρα αὐτά ὁ Νίξον προσπάθησε νά ἀποεμπλακῆ ἀπό τήν ὑπόθεση, ἀλλά φαίνεται ὅτι ἔχει ἐναντίον του ἕνα πολύ ἐπικίνδυνο ἀντίπαλο: Τό Ὁμοσπονδιακό Γραφεῖο Ἐρευνῶν, πού εἶναι πανίσχυρο.

Ὁ δημοσιογράφος Ρότζερ Μούντ, τοῦ τηλεοπτικοῦ δικτύου Σί Μπί Ἔς, ἀποκάλυψε, χθές, ὅτι τό "Εφ Μπί "Αϊ εἶναι μιά ἀπό τίς κυριώτερες πηγές ἀπό τίς ὁποῖες «διαρρέουν» πληροφορίες στόν Τύπο, γιά τό σκάνδαλο Γουώτεργκέητ.

Ὁ Μούντ εἶπε ὅτι τά στελέχη τοῦ "Εφ Μπί "Αϊ πού δίνουν τίς πληροφορίες στίς ἐφημερίδες εἶναι «οἱ δυσαρεστημένοι πιστοί τοῦ "Εντγκαρ Χοῦβερ».

Τά στελέχη αὐτά τοῦ Ὁμοσπονδιακοῦ Γραφείου Ἐρευνῶν δέν μπόρεσαν νά ἀνεχθοῦν τό διορισμό τοῦ Πάτρικ Γκραίη σάν διευθυντοῦ τοῦ Γραφείου ὕστερα ἀπό τό θάνατο τοῦ Χοῦβερ. Ὁ πρόεδρος Νίξον διόρισε τόν Γκραίη, ἀλλά ἀναγκάσθηκε νά ἀκυρώση τό διορισμό ὁπότε, τήν περασμένη Παρασκευή, ὁ Γκραίη παραιτήθηκε ἀπό τή θέση τοῦ προσωρινοῦ διευθυντοῦ τοῦ Γραφείου.

Οἱ «πιστοί τοῦ Χοῦβερ» ἀκολουθώντας μιά τακτική πού εἶχε ἐφαρμόσει ἐπανειλημμένα ὁ ἄλλοτε ἀρχηγός τους, ἐκθέταν τώρα τόν Πρόεδρο «γιά νά τοῦ δείξουν τή δύναμή τους».

Ἡ Γερουσία

Στό μεταξύ, ἡ Γερουσία ἀποφάσισε χθές, νά ζητήση ἀπό τόν Πρόεδρο Νίξον νά ἀναθέση σέ εἰδικό εἰσαγγελέα τίς ἀνακρίσεις γιά τό σκάνδαλο Γουώτεργκέητ αγιά νά φύγουν ἀπό τά χέρια τῆς ἐκτελεστικῆς ἐξουσίας».

Αὐτό δείχνει, κατά τούς παρατηρητάς, ὅτι ἡ Γερουσία δέν ἔχει ἐμπιστοσύνη στήν κυβέρνηση, στήν πε-

● Συνέχεια στή σελίδα 10

ΔΥΣΚΟΛΙΕΣ ΑΠΟ ΤΗΝ ΠΛΕΥΡΑ ΤΗΣ ΓΕΡΟΥΣΙΑΣ

Γιά ἀναζωογόνηση τοῦ ΝΑΤΟ μίλησαν Νίξον καί Μπράντ

ΟΥΑΣΙΓΚΤΟΝ, 2. Ἀσσοσιέϊτεντ Πρές, Ρώϋτερ, Γαλλικό Πρακτορεῖο, Γιουνάϊτεντ Πρές.

Ὁ νέος «Ἀτλαντικός Χάρτης» τοῦ προέδρου Νίξον, τό θέμα τῶν ἀμερικανικῶν στρατευμάτων πού σταθμεύουν στό γερμανικό ἔδαφος καί ἄλλα διεθνῆ καί διμερῆ προβλήματα, συζητήθηκαν, κατά τίς πρώτες συνομιλίες πού εἶχε χθές ἐδῶ ὁ καγκελλάριος τῆς Δυτικῆς Γερμανίας Βίλλυ Μπράντ μέ τόν πρόεδρο Νίξον καί τά μέλη τῆς Ἐπιτροπῆς Ἐξωτερικῶν Σχέσεων τῆς ἀμερικανικῆς Γερουσίας.

Ὁ καγκελλάριος Μπράντ θά συνεχίση καί σήμερα τίς συνομιλίες του μέ τόν Ἀμερικανό Πρόεδρο καί ἀναμένεται ὅτι θά ἐκδοθῆ κοινή ἀνακοίνωση γιά τά θέματα πού συζητήθηκαν.

Ἔγινε γνωστό, πάντως, ὅτι τό βασικό θέμα τῶν χθεσινῶν συνομιλιῶν τοῦ καγκελλαρίου μέ τόν πρόεδρο ἦταν ἡ ἀναζωογόνηση τῆς Ἀτλαντικῆς Συμμαχίας, μέ βάση τίς προτάσεις πού ἔκανε γνωστές ὁ πρόεδρος σύμβουλος Χένρυ Κίσσινγκερ, σέ πρόσφατο λόγο του.

Ὁ καγκελλάριος Βίλλυ Μπράντ, ἐν μέσῳ τοῦ ζεύγους Νίξον κατά τήν δοθεῖσα πρός τιμήν του ἐπίσημη δεξίωση στόν Λευκό Οἶκο.

Ὁ ἐπί τοῦ Τύπου ἐκπρόσωπος τοῦ Λευκοῦ Οἴκου Ρόναλντ Ζήγκλερ ἀνακοίνωσε ὅτι οἱ κ.κ. Νίξον καί Μπράντ συνεσκέφθησαν ἐπί μίαν ὥραν καί 35 λεπτά, στό «ὠοειδές γραφεῖο» τοῦ Προέδρου.

Ταυτόχρονα, σέ ἄλλη αἴθουσα τοῦ Λευκοῦ Οἴκου συναντήθηκαν οἱ ὑπουργοί τῶν Ἐξωτερικῶν τῶν Ἡνωμένων Πολιτειῶν καί τῆς Δυτικῆς Γερμανίας Ρότζερς καί Σέελ.

Στή Γερουσία

Κατά τή συνάντηση τοῦ καγκελλαρίου Μπράντ μέ τά μέλη τῆς Ἐπιτροπῆς Ἐξωτερικῶν Σχέσεων τῆς Γερουσίας, «τά πράγματα δέν πῆγαν καί τόσο καλά», ἄν κρίνη κανείς ἀπό τίς δηλώσεις τοῦ προέδρου τῆς Ἐπιτροπῆς γερουσιαστοῦ Φουλμπράϊτ.

Φαίνεται ὅτι κύριο θέμα τῆς συνομιλίας ἦταν ἡ παραμονή τῶν ἀμερικανικῶν στρατευμάτων στήν Εὐρώπη.

Ὁ Μπράντ, φεύγοντας ἀπό τή συνάντηση αὐτή δέν στάθηκε νά ἀνταλλάξη οὔτε μιά λέξη μέ τούς δημοσιογράφους πού τόν περίμεναν.

Ὅπως ἔγινε γνωστό, τά περισσότερα μέλη τῆς Ἐπιτροπῆς ζητοῦν νά ἀποχωρήσουν τά ἀμερικανικά στρατεύματα ἀπό τό γερμανικό ἔδαφος, ἐνῶ ὁ καγκελλάριος Μπράντ ἔχει ἐπανειλημμένα δηλώσει ὅτι εἶναι ἀπαραίτητη ἡ παρουσία τους στήν Εὐρώπη.

Ὁ γερουσιαστής Φουλμπράϊτ, συζητώντας, ἀργότερα, τό θέμα μέ τούς ἀντιπροσώπους τοῦ Τύπου, εἶπε: «Δέν εἶναι δουλειά τοῦ Μπράντ νά ἀποσύρη τά στρατεύματά μας ἀπό τήν Εὐρώπη. Εἶναι δική μας δουλειά. Εἶναι ὁ δικός μας προϋπολογισμός πού βαρύνεται μέ τή συντήρησή τους καί ὄχι ὁ προϋπολογισμός τῶν Γερμανῶν. Ἀλλά, ἄν ἤμουν στή θέση του θά τηροῦσα κι' ἐγώ τήν ἴδια στάση. Θά ἐπέμενα νά μείνουν οἱ Ἀμερικανοί στήν Εὐρώπη, μιά καί θά πλήρωνε ἄλλος τό λογαριασμό».

Μετά τή λήξη τῆς χθεσινῆς πρώτης συνομιλίας τοῦ Μπράντ μέ τόν Νίξον, Γερμανός ἐκπρόσωπος, δήλωσε ὅτι οἱ δύο ἡγέτες ἐξέτασαν τίς σχέσεις μεταξύ τῶν Ἡνωμένων Πολιτικῶν καί τῆς Εὐρώπης καί ἐπισήμαναν τήν ἀνάγκη «ἐποικοδομητικοῦ διαλόγου» πάνω σέ ὅλα τό θέματα.

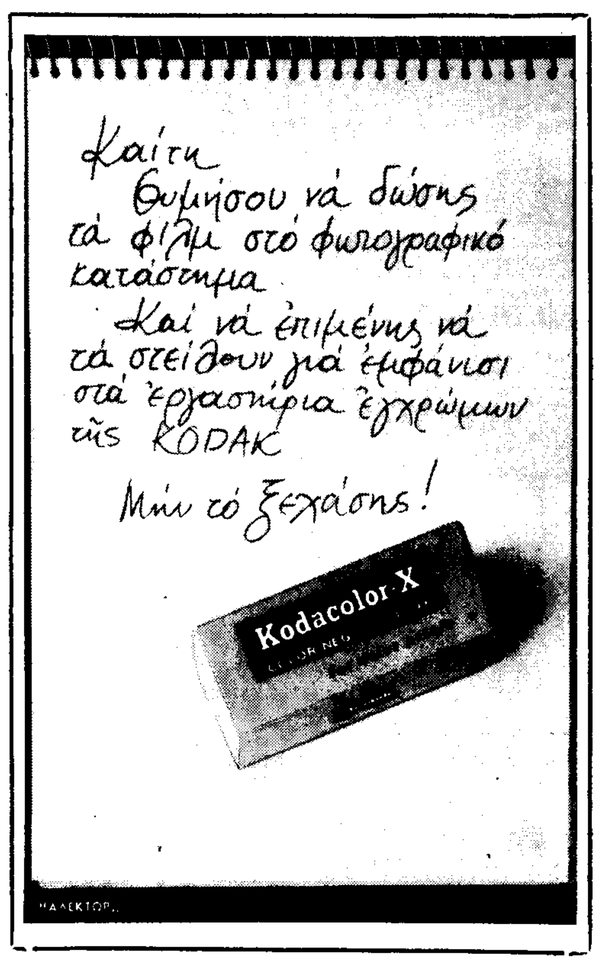

Εὔθυμα καί σοβαρά

ΠΡΟΣΤΑΣΙΑ..

Τοῦ ΔΗΜ. ΨΑΘΑ

Ἔγινε, λέει, ἕνα «Ἰνστιτοῦτο Προστασίας Καταναλωτῶν» (καί γιά νά μήν κουράζεστε... ΙΝ.ΚΑ) τό ὁποῖο, λέει, εἶναι μέλος τ